

Capacidades estadísticas

Tribunales Superiores de Justicia y Consejos de la Judicatura de las Entidades Federativas

Agosto 2016

Antecedentes

Subsistema Nacional de Información de Gobierno, Seguridad Pública e Impartición de Justicia (SNIGSPIJ)

A propuesta del **Consejo Consultivo Nacional** en su Sesión de Instalación (diciembre de 2008), la Junta de Gobierno del INEGI aprobó, en su Cuarta Sesión de 2008 (diciembre), la creación del:

Subsistema Nacional de Información de Gobierno, Seguridad Pública e Impartición de Justicia

teniendo como objetivo estratégico

Institucionalizar y operar un esquema de coordinación para la **producción, integración, conservación y difusión** de información estadística y geográfica de Interés Nacional, de calidad, pertinente, veraz y oportuna que permita conocer la situación que guardan la **gestión y desempeño de las instituciones públicas** que conforman al Estado y sus respectivos poderes en las funciones de gobierno, seguridad pública e impartición de justicia, para apoyar los procesos de diseño, implementación, monitoreo y evaluación de las políticas públicas en estas materias.



INSTITUTO NACIONAL
DE ESTADÍSTICA Y GEOGRAFÍA

Antecedentes

Comité Ejecutivo del SNIGSPIJ

El **SNIGSPIJ** cuenta con un **Comité Ejecutivo**, que se integra por un Vicepresidente de la Junta de Gobierno del INEGI, quién lo preside, así como por al menos los coordinadores de las siguientes Unidades del Estado:



Antecedentes

Comités Técnicos Especializados del SNIGSPJ

El **SNIGSPIJ** está integrado por **Comités Técnicos Especializados** que se encargan de llevar a cabo las revisiones correspondientes para establecer los lineamientos, normas y metodologías requeridas para la integración de información estadística y geográfica de interés nacional en cada una de las siguientes materias:



Antecedentes

Inicio de los Censos Nacionales de Gobierno.



* Las versiones del CNGMD 2009 y CNGSPSPE 2010 se llevaron a cabo bajo la denominación de encuesta, aunque su método de realización fue censal. En el año 2011, cuando se declaran como proyectos de Información de Interés Nacional, se les asigna el nombre de censos.

Antecedentes

Ámbito de generación estadística de los Censos Nacionales de Gobierno

El ámbito de generación estadística por parte de los CNG se esquematiza de la forma siguiente:

		Poder			
		Ejecutivo	Legislativo	Judicial	Autónomos
Ámbito de Gobierno	Federal	Información	En proceso	Información	En proceso
	Estatal	Información	En proceso	Información	En proceso
	Municipal	Información	Información	Información	Información

+/- 130,000 Unidades del Estado



INSTITUTO NACIONAL
DE ESTADÍSTICA Y GEOGRAFÍA

Contexto

Estructura de los Censos Nacionales de Gobierno

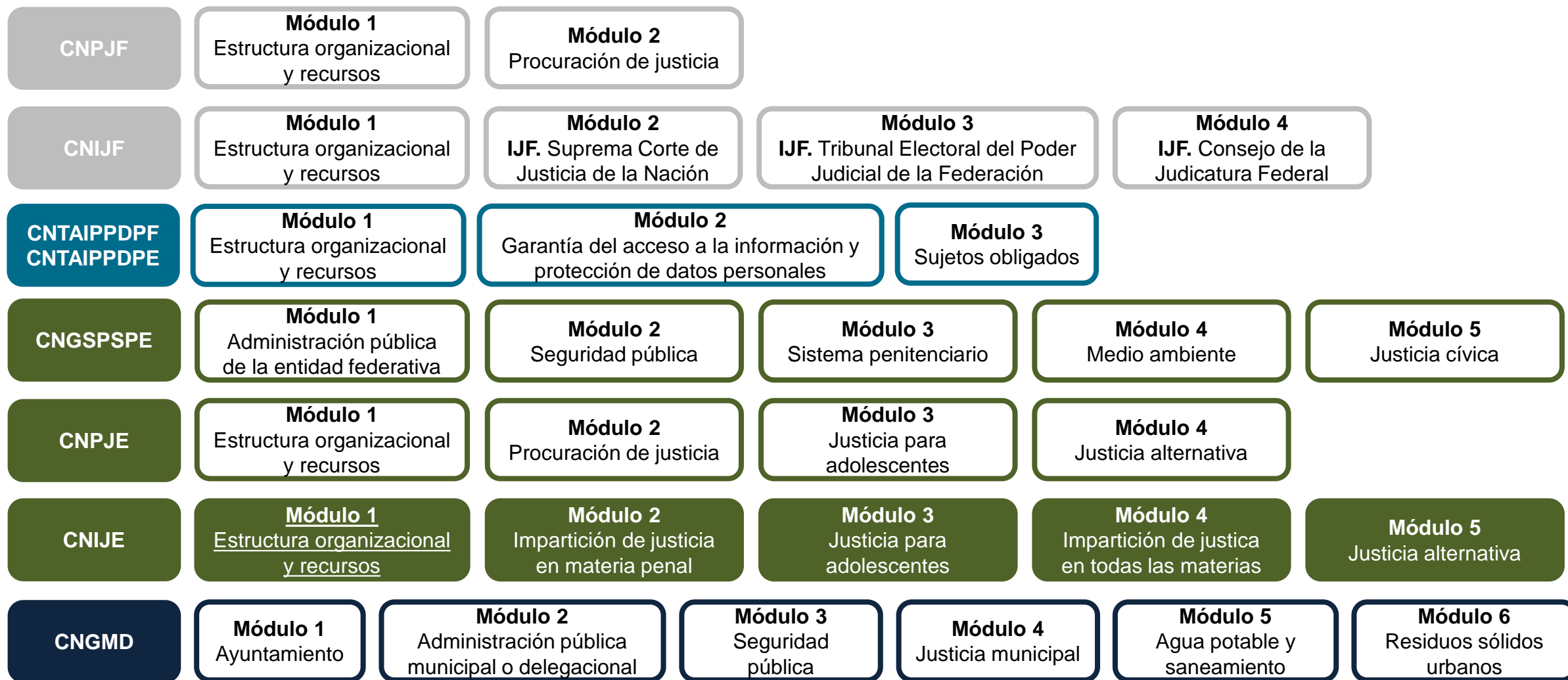

Nota: Las versiones estatal y federal del CNTAIPDP tienen la misma estructura. No obstante, sus unidades de análisis se diferencian de acuerdo al ámbito de su competencia.

Contexto

Estructura general del Censo Nacional de Impartición de Justicia Estatal

En términos generales, la cobertura temática del Censo Nacional de Impartición de Justicia Estatal es la siguiente:

Módulo 1: Estructura organizacional y recursos

- Pleno del Tribunal Superior de Justicia.
- Consejo de la Judicatura.
- Estructura organizacional del Tribunal Superior de Justicia y del Consejo de la Judicatura.
- Recursos humanos del Tribunal Superior de Justicia y del Consejo de la Judicatura.
- Recursos presupuestales del Tribunal Superior de Justicia y del Consejo de la Judicatura.
- Recursos materiales del Tribunal Superior de Justicia y del Consejo de la Judicatura.
- Gobierno Electrónico.
- Trámites y Servicios.
- **Ejercicio de Funciones Específicas.**

Módulo 2: Impartición de Justicia

- Implementación del Sistema Acusatorio Oral.
- Ingresos durante el año.
- Conclusiones durante el año.
- Existencias al cierre del año.
- Tocas penales atendidos por los órganos jurisdiccionales de Segunda Instancia durante el año.



Contexto

Estructura general del Censo Nacional de Impartición de Justicia Estatal

Módulo 3: Justicia para adolescentes

- Ingresos durante el año.
- Conclusiones durante.
- Existencias al cierre del año.
- Tocas penales atendidos por los órganos jurisdiccionales especializados en adolescentes de segunda instancia durante el año.

Módulo 4: Impartición de Justicia en todas las materias (excepto penal)

- Implementación de la Justicia Oral en el resto de las materias.
- Aperturas durante el año (excepto materia penal).
- Conclusiones durante el año.
- Existencias al cierre del año.
- Tocas en todas las materias (excepto materia penal).

Módulo 5: Justicia Alternativa

- Operación de la Justicia Alternativa y/o Mecanismos Alternativos de Solución de Controversias.
- Estructura organizacional y recursos humanos.
- Recursos Presupuestales.
- Recursos Materiales.
- Justicia Alternativa y/o Mecanismos Alternativos de Solución de Controversias.



Contexto

Aspectos metodológicos del Censo Nacional de Impartición de Justicia Estatal

Asimismo, los aspectos metodológicos del Censo Nacional de Impartición de Justicia Estatal son los siguientes:

Objetivo

➤ Generar información estadística y geográfica de la gestión y desempeño de las instituciones que conforman al Tribunal Superior de Justicia y al Consejo de la Judicatura en cada Entidad Federativa, específicamente en las funciones de gobierno, impartición de justicia, justicia para adolescentes y justicia alternativa, con la finalidad de que dicha información se vincule con el quehacer gubernamental dentro del proceso de diseño, implementación, monitoreo y evaluación de las políticas públicas de interés nacional.

Cobertura geográfica

➤ Nacional. Desglose por entidad federativa.

Cobertura temporal

➤ Año previo al año de publicación.

Periodicidad

➤ Anual.

Población objetivo

➤ Gobierno (ámbito estatal).



Diagnóstico de capacidades estadísticas



INSTITUTO NACIONAL
DE ESTADÍSTICA Y GEOGRAFÍA

Diagnóstico de capacidades estadísticas

VARIABLES UTILIZADAS PARA EL ÍNDICE DE CAPACIDADES ESTADÍSTICAS



Capacidad institucional

Refiere la **existencia** de **1) órganos y/o unidades** especializadas en el desarrollo de información estadística (y proporción de personal en éstos vs expedientes y órganos); **2) áreas** (existencia y cobertura) en órganos jurisdiccionales y administrativos para el desarrollo de información estadística; **3) sistemas de información** (existencia y cobertura) para el registro de las actividades jurisdiccionales y administrativas.



Carga de trabajo

Comprende la **proporción** de los **asuntos** en órganos jurisdiccionales (penales, adolescentes y todas las materias, en primera instancia), entre el **personal** en órganos jurisdiccionales, jueces y magistrados.

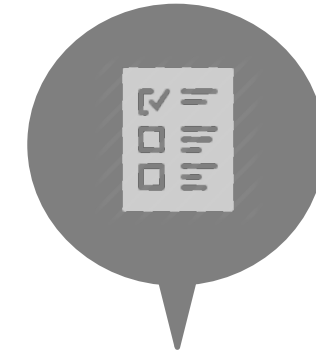

Compleitud de información

Representa el **porcentaje** de **datos proporcionados** por las entidades federativas (con la desagregación pertinente) mediante el CNIJE 2015, respecto del total de **datos solicitados** que les aplicara.

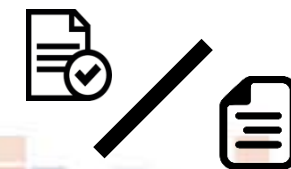

Capacidad institucional

Las variables concernientes a las **capacidades institucionales** en materia estadística de los Tribunales Superiores de Justicia y Consejos de la Judicatura de las Entidades Federativas se encuentran en el Módulo 1 (sobre estructura organizacional y recursos) del CNIJE 2015, específicamente en la sección denominada *Actividades Estadísticas y/o Geográficas (Ejercicio de funciones específicas)*:

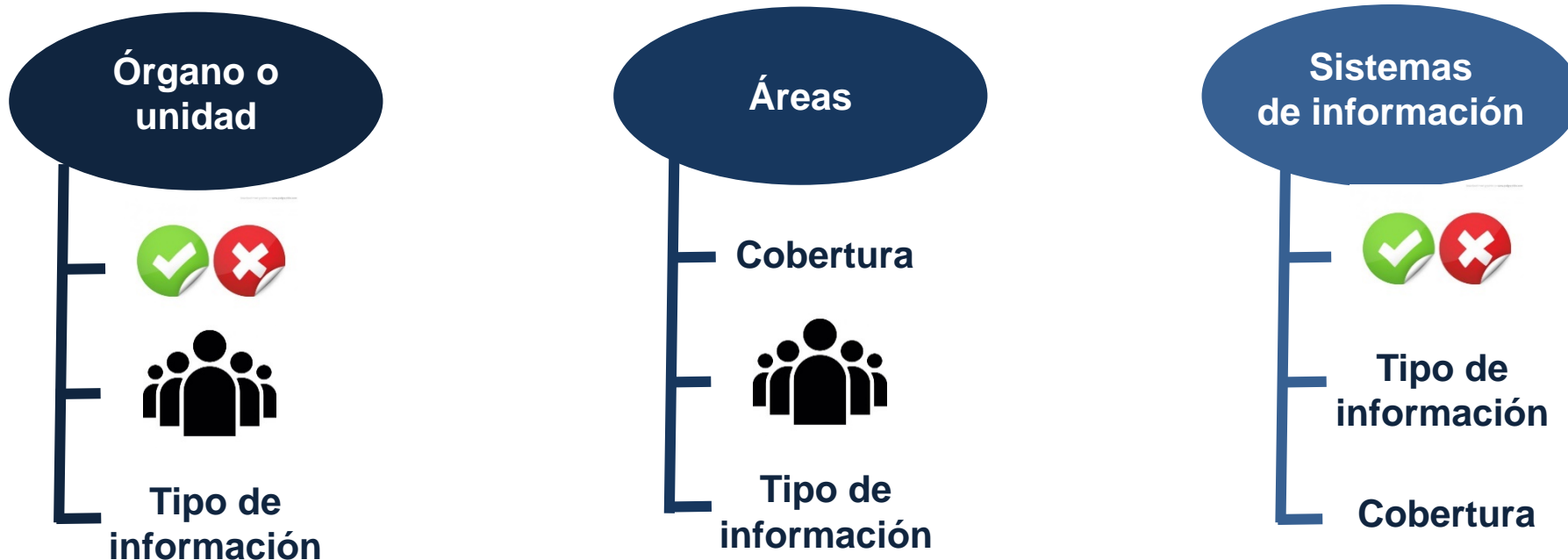

Carga de trabajo

Las variables concernientes a la **carga de trabajo** de los Tribunales Superiores de Justicia y Consejos de la Judicatura de las Entidades Federativas se encuentran en el Módulo 2 (Justicia en materia penal), Módulo 3 (Justicia para adolescentes) y Módulo 4 (Justicia en todas las materias) del CNIJE 2015, específicamente en las respectivas secciones de **Ingresos y cierres durante el año y existencias al cierre del año (sólo en primera instancia)**:



Completitud de la información

La **completitud de información** se infiere a partir del análisis de los microdatos del CNIJE 2015, para lo cual es necesario conocer dos variables básicas:



Cantidad de datos proporcionados (con la desagregación correspondiente) por parte de las Entidades Federativas a través del CNIJE 2015



Cantidad de datos solicitados por el CNIJE 2015

Completitud de información



Análisis y resultados



INSTITUTO NACIONAL
DE ESTADÍSTICA Y GEOGRAFÍA

Análisis

Capacidad institucional

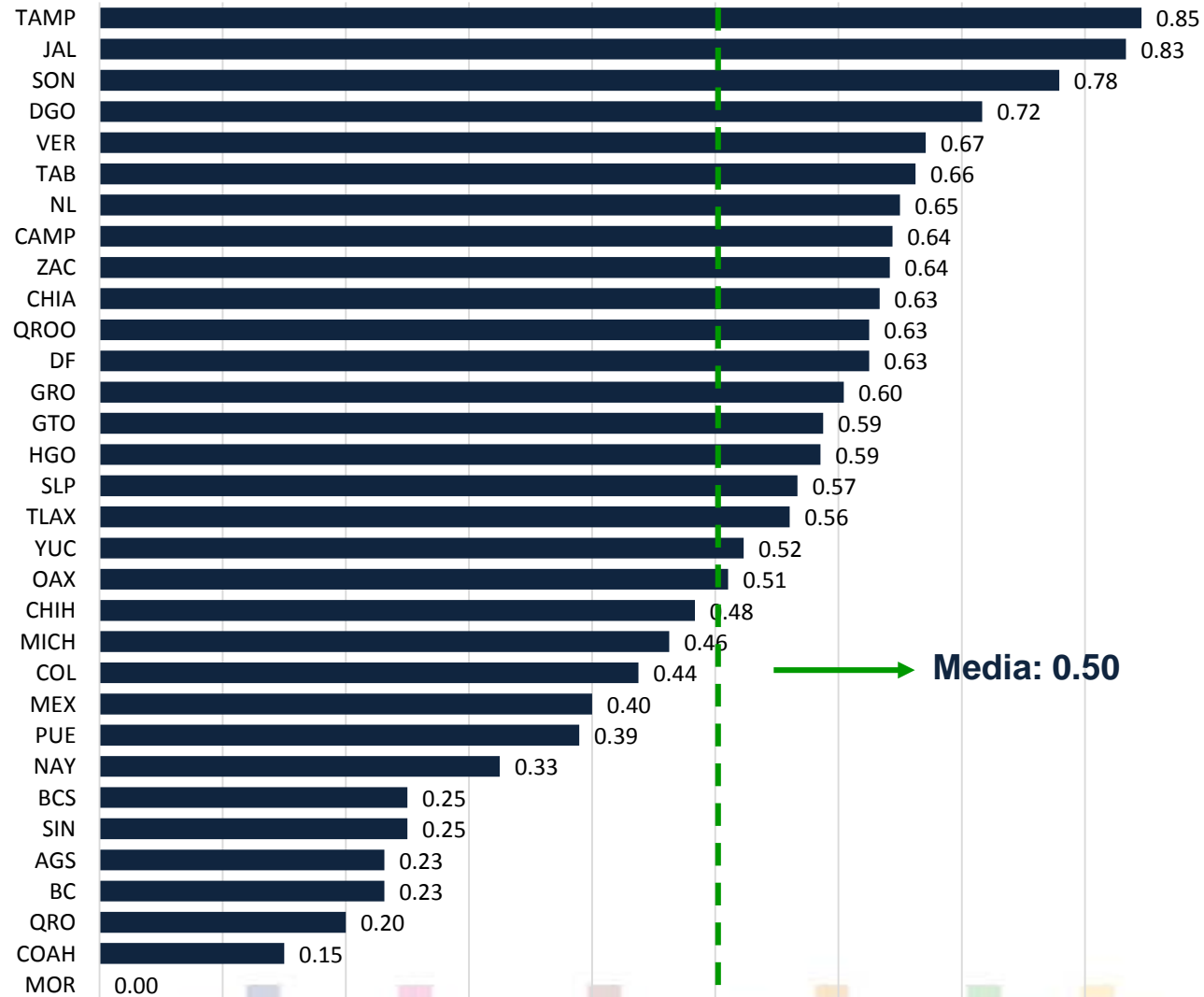

Media: 0.50

Con base en la existencia de órganos o unidades (y personal en ellos vs expedientes y órganos jurisdiccionales y administrativos), cobertura de áreas, y existencia y cobertura de los sistemas de información, se elaboró el indicador de **capacidad institucional**, donde:

- 1 = Máxima capacidad institucional**
- 0 = Nula capacidad institucional**

Análisis

Carga de trabajo

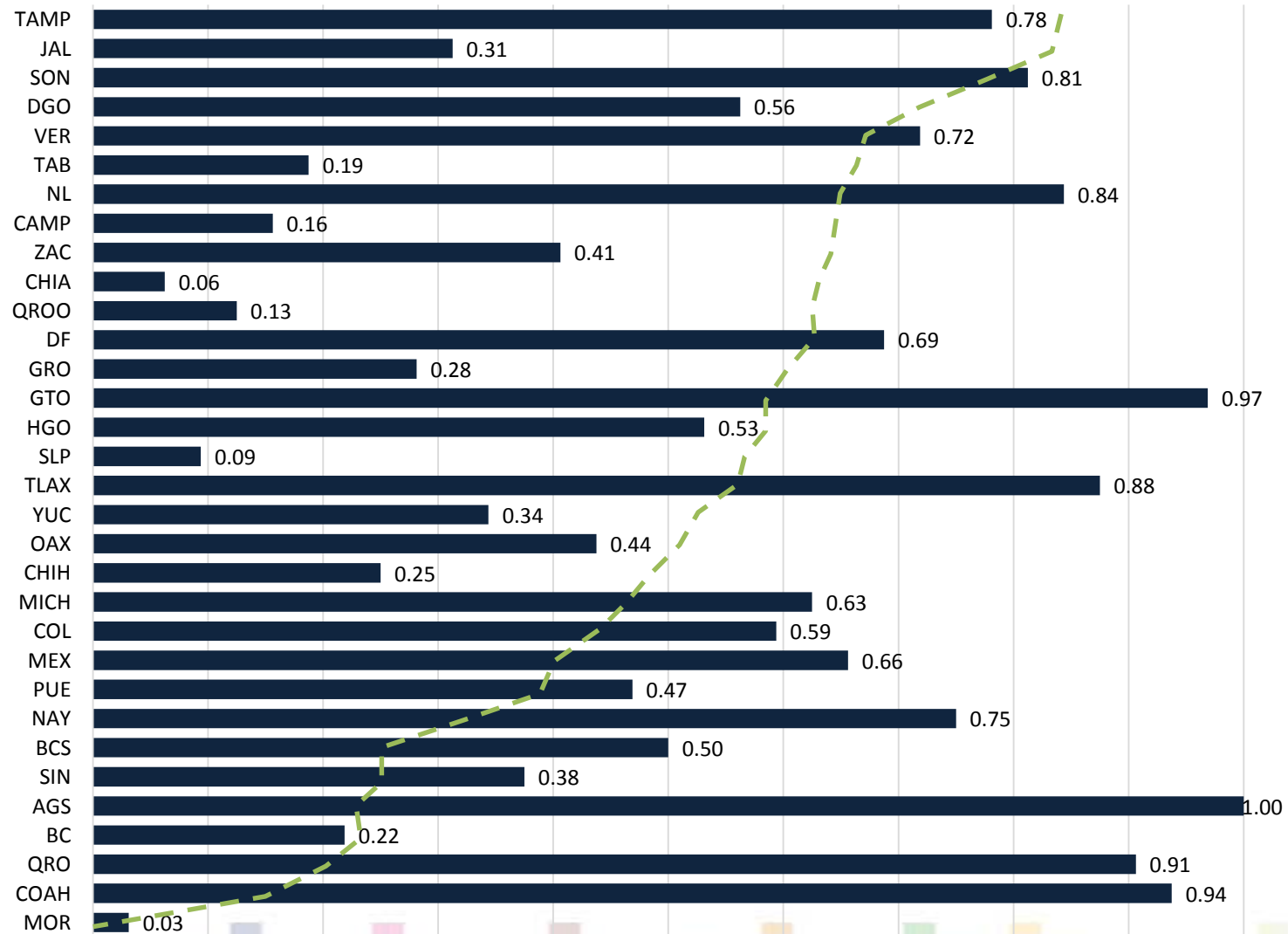

El indicador **carga de trabajo** está dado en función de un ranqueo con base en la aproximación de expedientes por personal en órganos jurisdiccionales, jueces y magistrados, **donde:**

1 = Mayor carga de trabajo
0 = Menor carga de trabajo

--- Capacidad institucional

Análisis

Completitud de información

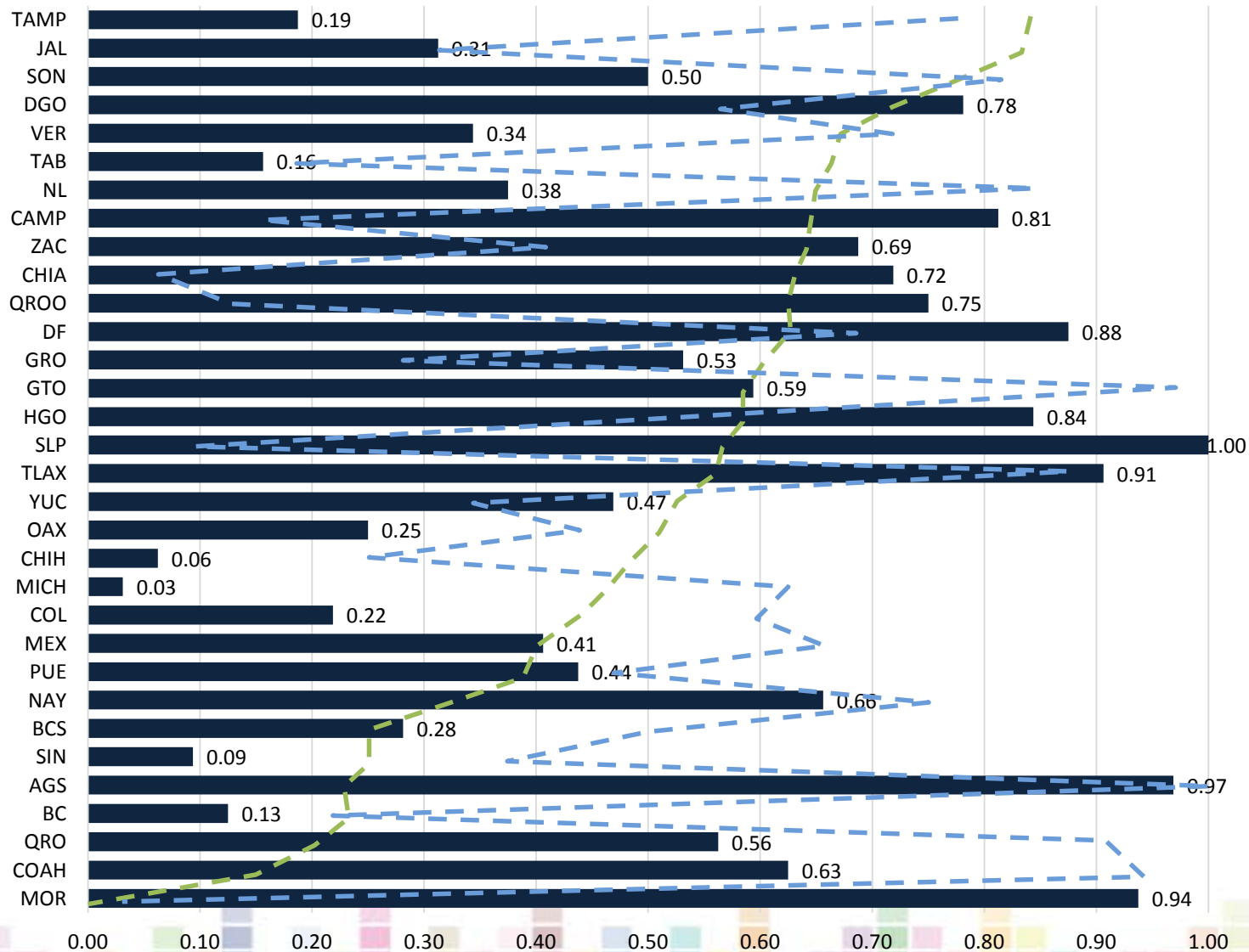

El indicador **completitud de información** obedece a un ranqueo partiendo de la proporción de datos reportados mediante el CNIJE 2015, respecto la cantidad total de datos solicitados aplicables a cada entidad federativa a través del mismo, **donde:**

1 = Mayor completitud de información

0 = Menor completitud de información

--- Capacidad institucional

--- Carga de trabajo

Análisis

Capacidad institucional, carga de trabajo y completitud de información

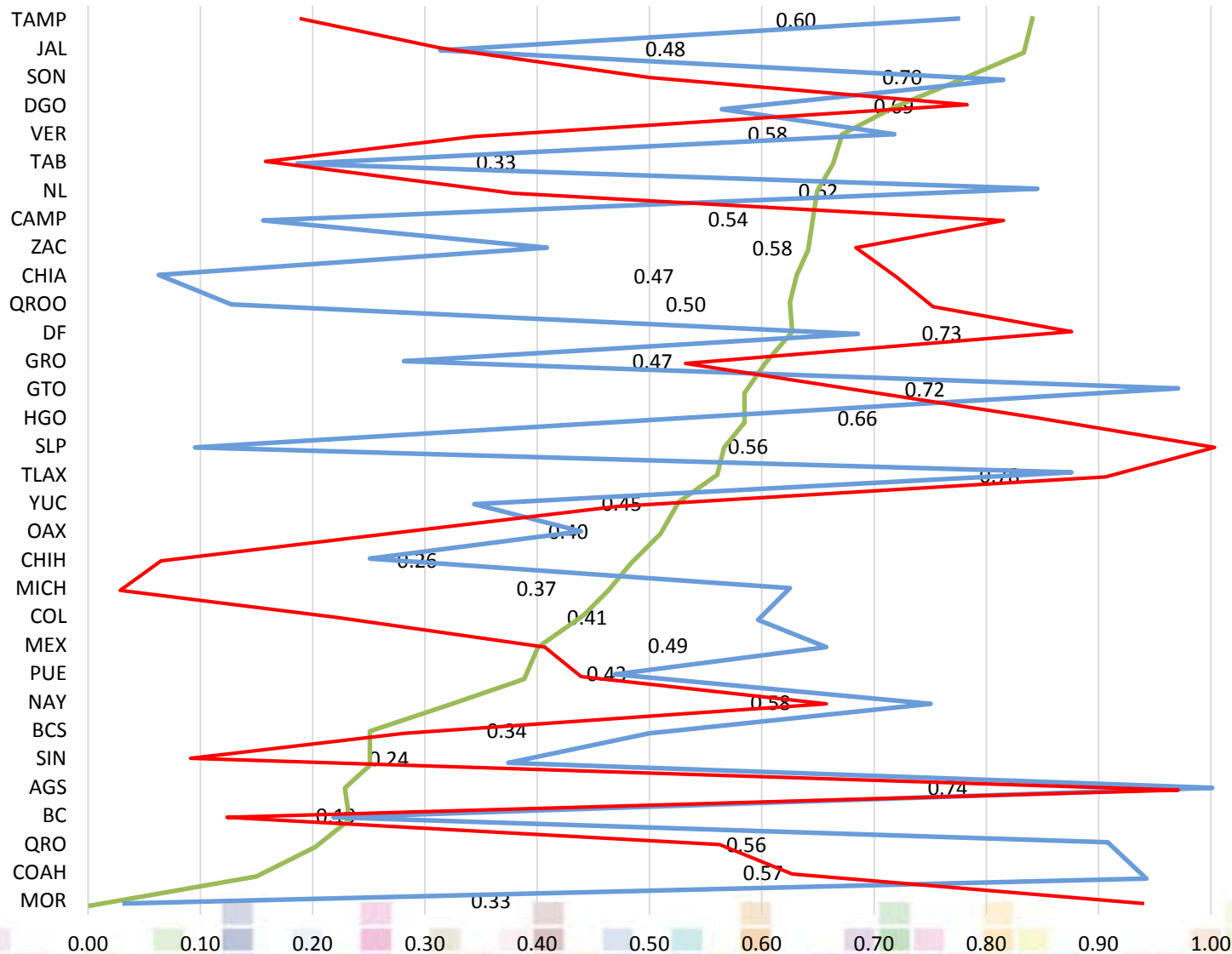

La presente gráfica muestra el análisis conjunto de los tres indicadores previos, **donde:**

- 1 = Mayor capacidad estadística**
- 0 = Menor capacidad estadística.**

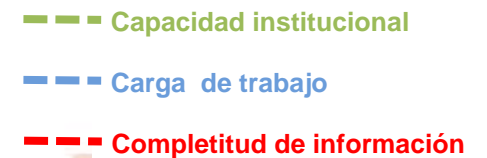

Resultados

Índice de capacidades estadísticas (2014)

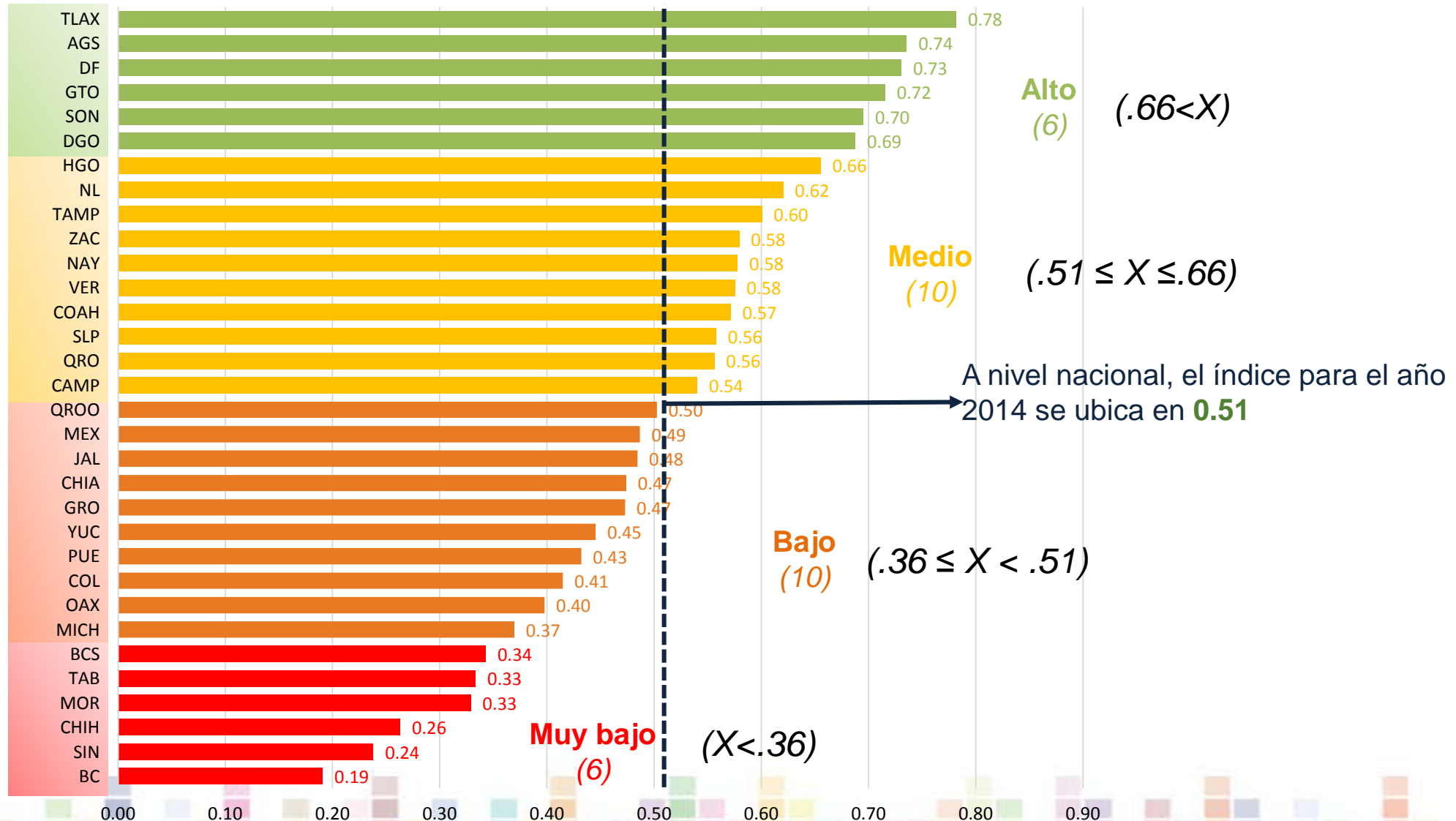

Resultados

Cuadrantes (2014)

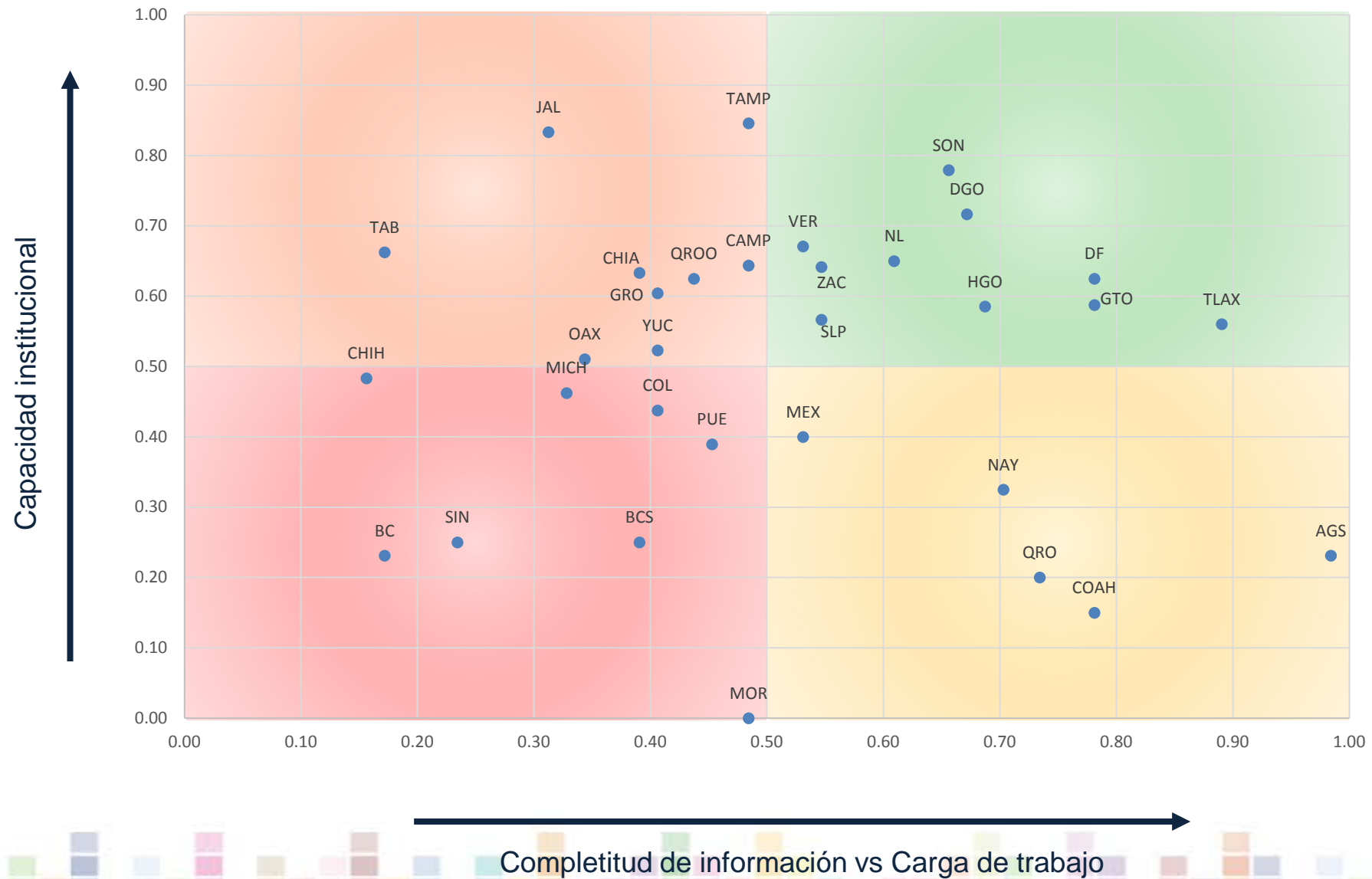

Estrategias para el fortalecimiento de capacidades estadísticas

Estrategias para los cuadrantes I y II

Cuadrante

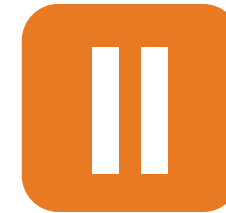

Estrategia

Consolidación de las capacidades estadísticas de acuerdo con el esquema estandarizado de recolección, administración y difusión de la información estadística de los TSJ.

Reorganización y alineación de las capacidades estadísticas para mejorar los procesos de trabajo de acuerdo con el esquema estandarizado de recolección, administración y difusión de la información estadística de los TSJ.

Líneas de acción

Institucionalizar las áreas estadísticas de los TSJ acorde al esquema estandarizado de infraestructura y actividades estadísticas.

Realizar una reingeniería de procesos en la organización que esté alineada al esquema estandarizado de infraestructura y actividades estadísticas.

Alinear y fortalecer los programas de capacitación estadística del personal de las áreas respectivas.

Implementar un programa de capacitación estadística para profesionalizar al personal de las áreas respectivas.

Estandarizar los sistemas de información estadística en los procesos de trabajo de los TSJ.

Rediseñar los sistemas de información estadística en los procesos de trabajo de los TSJ.

Estandarizar los productos de información estadística acorde a las necesidades nacionales e internacionales.

Instrumentar en los procesos de trabajo las actividades que permitan la generación de productos de información estadística acorde a las necesidades nacionales e internacionales.

Estrategias para el fortalecimiento de capacidades estadísticas

Estrategias para los cuadrantes III y IV

Cuadrante

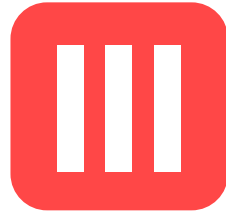

Estrategia

Implementación de capacidades estadísticas para incorporar el esquema estandarizado de recolección, administración y difusión de la información estadística de los TSJ.

Implementación de capacidades estadísticas para mejorar los procesos de trabajo acorde al esquema estandarizado de recolección, administración y difusión de la información estadística de los TSJ.

Líneas de acción

Incorporar e institucionalizar procesos en la organización que estén alineados al esquema estandarizado de infraestructura y actividades estadísticas.

Incorporar e institucionalizar procesos en la organización que estén alineados al esquema estandarizado de infraestructura y actividades estadísticas.

Implementar un programa de capacitación estadística para crear las capacidades correspondientes en el personal de las áreas respectivas.

Implementar un programa de capacitación estadística para crear las capacidades correspondientes en el personal de las áreas respectivas.

Rediseñar los sistemas de información estadística en los procesos de trabajo de los TSJ.

Estandarizar los sistemas de información estadística en los procesos de trabajo de los TSJ.

Instrumentar en los procesos de trabajo las actividades que permitan la generación de productos de información estadística acorde a las necesidades nacionales e internacionales.

Estandarizar los productos de información estadística acorde a las necesidades nacionales e internacionales

¡GRACIAS!

Datos de Contacto

Conociendo México



INEGI Informa



01 800 111 46 34



@INEGI_INFORMA



www.inegi.org.mx



atencion.usuarios@inegi.org.mx

Edgar Guerrero Centeno

Director General Adjunto
de Políticas de Información Gubernamental y Censos
Nacionales de Gobierno



edgar.guerrero@inegi.org.mx



55 5278 1000
ext. 1271 y 1588



@Edgar_GuerreroC



INSTITUTO NACIONAL
DE ESTADÍSTICA Y GEOGRAFÍA